

Cäär de Göc Piath Arëet enöŋ Thukul de Mithkor (Dhöl de Not)

Kë nyuuth mëdhiëth ku dumuuk

Cäär de Göc Piath Arëet enöŋ Thukul de Mithkor (Dhöl de Not) e cäär (athëm) ye looi në wilaya yic ebën ye dupiööc kuony agokë nyiny de ciëer në Thoŋ de Lïŋliith ku gäär ku kuën de cin de menh de thukul ebën në kaam gɔɔcë (jɔɔkë) Thukul Tueŋ de Mithkor (Dhöl de Not).

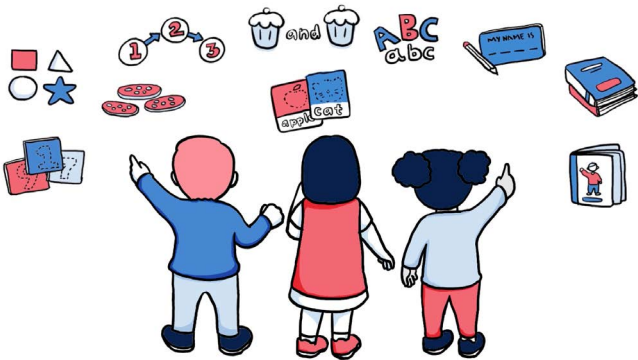

Mithkor aa ye thukul jɔɔk në kä juëc ke nyiny yam de kuën, nyic ku dët yen kãŋ deet yiic në dhöl yenë thiääk kenë kɔc rek kenë kä tō pinyinhom ku kɔc tō në kelöm. Cäär de Göc Piath Arëet enöŋ Thukul de Mithkor (Dhöl de Not) anɔŋjic biäk de ciëer ku gäär ku cin de kuën ku e dupiööc cɔk nyic ye ɣän ke riel ku ɣän ke niööp tō kenë mith ke thukul kedhia (ebën), ŋek erɔt.

Yen cäär e dupiööc kuony agokë ajuiir ke piööc ku piöc (bï kãŋ nyic) ye kä nyic mith ke thukul ke wënthëer juak yiic looi. Dupiööc aa ye nyuc etök kenë mith ke thukul, tök ku tök, ku yekë kenhïim tääu në kä ye mith ke lëu në luoi. Acïi ye wïc bï menhdu rɔt juiir ka bï kuen në wët de cäär (athëm) bï looi. Cït men ye mith ke thukul piöc në dhöl kuöt yiic, acïn kë ye yïn diëer na cïi menhdu tō ke lëu bï kä ye keek thiëëc dhuk nhiim ebën (kedhia).

Të piacë cäär (athëm) thök, dupiööc aa bï yïin yiëk wël ke lëk jam në luoi tëët, nyic ku dhöl yenë kãŋ deet yiic cï menhdu nyuɔɔth në kaam e looië cäär thïn.

Cäär de Göc Piath Arëet enöŋ Thukul de Mithkor (Dhöl de Not) aye yiëk mith ke thukul kedhia (ebën). Na tō Thoŋ de Lïŋliith ke cïe thoŋ (thuɔŋ) yenë jam baai ka të wïc menhdu ke bï kë looi waar, ke yï jam wenë thukuldu në wët de wël kök ke lëk jam në dhöl benë menhdu kuony thïn.

Cäär de ciëer ku gäär

Kä ke ciëer ku gäär ye keek looi aa ye keek juiir bï nyic menë ke mith ke thukul aa lëu bikë rinken (rienken) göt, ye kä ye keek piŋ ku ye wël nyic keek deet, lataai ku wël nyic keek nyic, ku ye kä tō në buŋ cekic cï kuën keek bëer dhuk e luel.

Në kaam looië cäär de ciëer ku gäär dupiööc abi menhdu thiëc kä cït yïi:

- 'Piŋ ke wël kãk: map, tap. Lëu ba wël kök ye cöt yenë keek caal thïn piŋ e ke thöŋ në piŋ?'
- (të cïn buŋ cekic kuen) 'Lëu ba ɣeen lëk anyïköl (akëköl) ca kuën yïin emen thiökë?'

Ke kä ye keek thiëëc kãk aa ye dupiööc kuony bikë nyic na ke menhdu tō ke lëu bï wël tō në buŋ cekic cï kuën en bëer lueel. Ke kãk aa ye kä ke nyic në biäk de kä ke kuën ku gäär tō tueŋ bï mithkor keek looi në runden tueŋ në thukulic.

Cäär (athëm) de kuën de cin

Kä ke kuën de cin aa thiääk kenë kä ke nyiny de nambaai ku aa ye keek looi bï yök (nyic) menë ke meth alëu bï kuen, ye nambaai kou ke lëu bï keek nyooth (nyic), menë ke tō ke lëu bï kãŋ kuen, ye kãŋ mat yiic ka bï yïi nambaai kor tek yiic; ku bï kä thöŋ ye keyiic bëer dhuök bëer döt (nyic).

Në kaam looië cäär de nambaai thïn, dupiööc abi menhdu thiëc kä cït yïi:

- 'jɔk (gɔc) kuën në tök ku aba lëk yïin ye nen bï yïn köc?'
- 'lëu ba ɣeen lëk ye namba kãŋ yenjö?' (5)

Ke kä thiëc keek kãk aa bï dupiööc kuony bikë nyic na lëu menhdu bï nambaai nyic ku kuën jɔɔk në tök agut cï lɔ tueŋ. Ke kãk aa ye kä tō tueŋ (ŋäär) në dhöl bï mithkor looi në runden tueŋ në thukulic.

Ba wël kök ke lëk jam në Cäär de Göc Piath Arëet enöŋ Thukul de Mithkor (Dhöl de Not), ke yï jam wenë thukul de menhdu.

Na wïc raan de wëer de thok, ke yï jam wenë Ajuiëer de Wëer de Thok në Telepuun tō 131 450. Yeen alëu bï juiir bï raan de wëer de thok bëi bï yïin kuony në jam wenë thukul. Yïn cïi bï thiëc wëu në ajuiëer kãŋ.