

การเรียนรู้เกี่ยวกับสถานที่ทำงาน ข้อมูลสำหรับบิดามารดาและผู้ดูแล

Workplace Learning Information for Parents and Carers

บทบาทของบิดามารดาและผู้ดูแลมีความสำคัญต่อความสำเร็จของโปรแกรมการเรียนรู้เกี่ยวกับสถานที่ทำงาน ด้วยการให้ความสนับสนุนจากที่บ้าน ท่านสามารถช่วยบุตรของท่านในการตัดสินใจครั้งสำคัญเกี่ยวกับอนาคตของเขา และช่วยให้เขาได้ประสบการณ์มากที่สุดจากสถานที่ทำงาน

Workplace Learning (การเรียนรู้เกี่ยวกับสถานที่ทำงาน)

โปรแกรมการเรียนรู้เกี่ยวกับสถานที่ทำงานเป็นส่วนหนึ่งของหลักสูตรของโรงเรียนมัธยม NSW โปรแกรมนี้ทำให้นักเรียนสามารถใช้เวลาตามที่วางแผนไว้ในสถานที่ทำงาน ซึ่งประสบการณ์นี้จะช่วยส่งเสริมการเรียนรู้ในชั้นเรียน และช่วยในการเลือกอาชีพ ตลอดจนสร้างทักษะด้านการอุตสาหกรรมให้แก่นักเรียน โดยไม่ต้องเสียค่าใช้จ่าย

ผลประโยชน์ของการเรียนรู้เกี่ยวกับสถานที่ทำงาน

การเรียนรู้เกี่ยวกับสถานที่ทำงานช่วยให้นักเรียน:

- สร้างทักษะเกี่ยวกับงานโดยทั่วไป อาทิเช่น การสื่อสารในสถานที่ทำงานและการทำงานเป็นทีม
- พัฒนาทักษะอุตสาหกรรมอย่างเจาะจงที่เชื่อมโยงกับหลักสูตร Vocational Education and Training (อาชีวศึกษาและการฝึกอบรม) (VET) ของนักเรียน
- ช่วยในการตัดสินใจพร้อมด้วยข้อมูลเมื่อวางแผนวิชาเรียน และวางแผนแนวทางอาชีพของตนเมื่อเรียนจบจากโรงเรียน

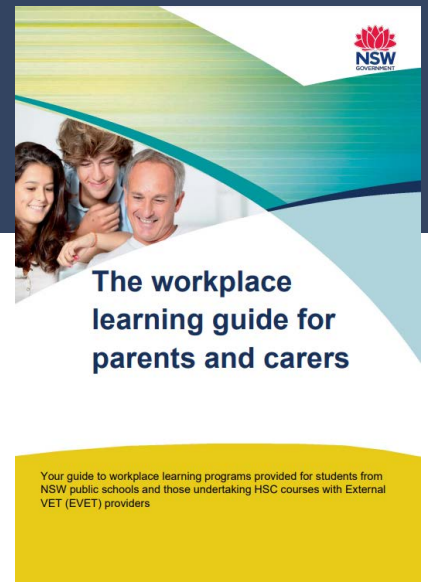

โปรแกรมการเรียนรู้เกี่ยวกับสถานที่ทำงาน

ประสบการณ์การทำงาน ตามปกตินักเรียน Years 9 หรือ 10 และในบางสถานการณ์ Years 11 และ 12 จะเรียนรู้เกี่ยวกับประสบการณ์การทำงาน ซึ่งเป็นการแนะนำทั่วไปเกี่ยวกับ 'สภาพของการทำงาน' และอาชีพที่อาจเป็นไปได้ นักเรียนจะปฏิบัติงานโดยมีที่ปรึกษาตามความเหมาะสมของระดับทักษะของตน

การจัดให้ทำงาน โปรแกรมนี้วางแนวทางไว้สำหรับนักเรียนที่สมัครเรียนหลักสูตรอุตสาหกรรมที่รับรองแล้ว ในชั้น Higher School Certificate (ประกาศนียบัตรเตรียมอุดมศึกษา) (HSC) ระหว่างที่ปฏิบัติงานนักเรียนจะเรียนรู้มาตรฐานทางการอุตสาหกรรม การเข้าฝึกทำงานเป็นภาคบังคับตามความต้องการของ HSC สำหรับหลักสูตรการอุตสาหกรรมที่กำหนดไว้โดยเฉพาะ โรงเรียนจัดโปรแกรมจัดให้ทำงานโดยรับความร่วมมือจาก Work Placement Service Provider (ผู้ให้บริการจัดให้ทำงาน)

การจัดการเดินทาง

การฝึกงานส่วนมากจะจัดให้อยู่ภายในระยะทางที่ไปจากบ้านได้ ค่าใช้ในการเดินทางทั้งหมดนักเรียนเป็นฝ่ายรับผิดชอบ ท่านจะต้องช่วยเหลือบุตรของท่านในการเตรียมตัวเดินทางและจ่ายค่าเดินทางให้ตลอดระยะเวลาของการฝึกงาน

ถ้าท่านมีข้อสงสัย ควรพูดกับบุตรของท่านหรือกับผู้จัดโปรแกรมนี้

หมายเหตุ ถ้าบุตรของท่านประสงค์จะไปฝึกงานห่างไกลจากบ้านหรือต่างรัฐ ก่อนอื่นท่านควรติดต่อโรงเรียนของบุตรของท่าน จะต้องมีเอกสารเพิ่มเติมให้ครบถ้วนก่อนที่ครูใหญ่จะพิจารณาอนุมัติความเหมาะสมของสถานที่ทำงาน

ความปลอดภัยของนักเรียนและกรณีฉุกเฉิน

ความปลอดภัยของนักเรียนและความคุ้มครองเด็กเป็นเป้าหมายอันดับแรกของ NSW Department of Education

นายจางผู้ เป็นเจ้าภาพที่องแจ้ แก่ทางโรงเรียนทันทีที่เกิดเหตุการณ์เกี่ยวกับสุขภาพและความปลอดภัยขึ้น รวมทั้งเหตุการณ์ที่เฉียดไปในขณะที่นักเรียนอยู่ระหว่างการฝึกงาน นายจางจะตั้งองแจ้ แก่ TAFE หรือองค์กรเอกชนหรือองค์กรชุมชนที่ช่วยเหลือการฝึกงาน เนื่องจากทำกิจกรรมบางอย่างโดยสิ้นเชิง ในขณะที่บางอย่างมีเงื่อนไขบังคับ ห้า ข้อมูลเพิ่มเติมได้จากเว็บไซต์ <https://education.nsw.gov.au/teaching-and-learning/curriculum/career-learning-and-vet/workplace-learning/keeping-students-safe>

บุตรของท่านจะตั้งองมี Student Contact Card (บัตรติดต่อนักเรียน) ติดตัวที่ระบุหมายเลขบัตรเมดิแคร์ (หรือหมายเลขโทรศัพท์ของแพทย์) และชื่อที่ติดต่อกได้ ทั้งภายในและภายนอกเวลาทำงาน ห้า ข้อมูลนี้สำคัญมากสำหรับกรณีฉุกเฉิน

นักเรียนตั้งองรายงานเมื่อมีปัญหาเรื่องความปลอดภัย ความเสี่ยงหรือเหตุการณ์อย่างหนึ่งอย่างใดที่เกิดเฉพาะหน้า แก่นายจาง โรงเรียน TAFE หรือองค์กร ฝึกงานของเอกชนหรือของชุมชนที่มีใบอนุญาตในทันทีที่ทำได้ และตั้งองภายใน 24 ชั่วโมง หากบุตรของท่านมีความกังวลอย่างหนึ่งอย่างใด หรือได้ รับประทานเจ็บ หรือรู้ สึกว่ากำลังเสี่ยงต่ออันตราย

และไม่สามารถแจ้ง ให้ นายจางที่เป็นเจ้าภาพ รู้ ได้ เขาตั้งองโทรศัพท์ แจ้ง ทางโรงเรียนหรือหน่วยฉุกเฉินโดยทันที

การประกันภัยและการชดเชย

กระทรวงฯ จัดให้ มีประกันภัยสำหรับนักเรียนที่ไต้ รับประทานเจ็บในระหว่างที่เข้าร่วมโปรแกรมการเรียนรู้ ในสถานที่ทำงาน รายละเอียดเพิ่มเติมหาได้ จากเรื่อง Workplace Learning Guide for Parents and Carers ตามเว็บไซต์ ห้า ว่างล่างนี้:

<https://education.nsw.gov.au/teaching-and-learning/curriculum/career-learning-and-vet/workplace-learning/guides-and-forms>

นักเรียนที่พิการหรือมีปัญหาทางแพทย์

ท่านจำเป็นต้องชี้แจงแก่ทางโรงเรียน TAFE หรือองค์กรฝึกอบรมของเอกชนหรือของชุมชนที่มีใบอนุญาต เกี่ยวกับความพิการ ความจำเป็นต้องใช้เครื่องช่วยเรียนรู้ อาการทางแพทย์ (เช่น ได้รับความวินิจฉัยว่าเสี่ยงอันตรายต่อโรคมะเร็ง) หรือขอบเขตจำกัดที่มีผลต่อบุตรของท่านซึ่งอาจกระทบกระเทือนต่อความปลอดภัย ความสะดวกสบาย และการให้คำแนะนำดูแลแก่บุตรของท่านในสถานที่ทำงาน

อาจจำเป็นต้องให้แผนการดูแลสุขภาพแก่นายจางที่เป็นเจ้าภาพด้วย หากท่านไม่แน่ใจโปรดปรึกษาแพทย์จีพีของบุตรท่าน

ถ้าบุตรของท่านต้องการให้มีการดัดแปลงในสถานที่ทำงานเพื่อช่วยสนับสนุนความจำเป็นของเขา โปรดปรึกษากับทางโรงเรียนเพื่อประสานงานกับ TAFE หรือองค์กรฝึกอบรมของเอกชนหรือของชุมชนที่มีใบอนุญาต ในระยะที่กำลังเตรียมวางแผนจัดการ ข้อมูลนี้จะรวมเข้าไว้ใน Student Placement Record (บันทึกการจัดการของนักเรียน) ของบุตรของท่าน

ข้อมูลเพิ่มเติม

1. ติดต่อกับทางโรงเรียนของบุตร เนื่องจากทางโรงเรียนได้จัดโปรแกรมการเรียนรู้ไว้ให้บุตรของท่าน
2. ท่านสามารถติดต่อกที่ปรึกษาแนะแนวอาวุโสที่รับผิดชอบจัดการเรียนรู้ในสถานที่ทำงานที่สำนักงานท้องถิ่นของกระทรวงฯ รายละเอียดในการติดต่อขอได้จากโรงเรียน
3. ถ้าท่านจำเป็นต้องใช้ล่าม โปรดโทรศัพท์ บริการล่ามทางโทรศัพท์ ที่หมายเลข 131 450